



Państwowe  
Gospodarstwo Wodne  
Wody Polskie

**Państwowe Gospodarstwo  
Wodne  
Wody Polskie**  
Nadzór Wodny w Sławnie  
ul. Polanowska 45 c  
76-100 Sławno

**SPRAWOZDANIE Z DZIAŁAŃ PODEJMOWANYCH NA TERENIE  
NADZORU WODNEGO W SŁAWNIE  
NA OBSZARACH POWIATÓW SŁAWIEŃSKIEGO, KOSZALIŃSKIEGO,  
SŁUPSKIEGO ZA ROK 2023**

Sławno, lipiec 2024 rok

## Spis treści:

1. Podstawa prawna sprawozdania.
2. Obszar działania Nadzoru Wodnego wraz z mapą i krótką charakterystyką.
3. Zestawienie gmin znajdujących się na terenie działania Nadzoru Wodnego.
4. Zakres prac wykonanych na terenie działania Nadzoru Wodnego.
5. Ilość i rodzaj spraw prowadzonych przez Nadzór Wodny.

## 1. Podstawa prawna sprawozdania.

W związku z obowiązkiem wynikającym z zapisów art. 250 ust. 10 ustawy z 20 lipca 2017 r. Prawo wodne (Dz.U.2021.poz. 624 tj.), przedstawiam Radzie Powiatu (Miasta) roczne sprawozdanie z działań podejmowanych w roku 2020, na terenie powiatów sławieńskiego, koszalińskiego, słupskiego przez Państwowe Gospodarstwo Wodne Wody Polskie, Regionalny Zarząd Gospodarki Wodnej w Szczecinie, Zarząd Zlewni w Koszalinie, Nadzór Wodny w Sławnie.

Do podstawowych zadań Nadzoru Wodnego należy w szczególności:

- a) prowadzenie Biura Obsługi Klienta (BOK) oraz biura podawczego w zakresie właściwości nadzoru wodnego,
- b) prowadzenie postępowań administracyjnych w zakresie zgłoszeń wodnoprawnych,
- c) prowadzenie postępowań administracyjnych w sprawach dotyczących zwolnienia od zakazu grodzenia nieruchomości przyległych do publicznych śródlądowych wód powierzchniowych,
- d) załatwianie skarg i wniosków, oraz prowadzenie ich rejestru,
- e) monitorowanie sytuacji na rzekach i ciekach naturalnych oraz informowanie Zarządu Zlewni o zagrożeniach w sytuacji wystąpienia ekstremalnych zjawisk hydrologicznych, prowadzenie współpracy z Centrum Operacyjnym Ochrony Przeciwpowodziowej RZGW,
- f) opiniowanie przekroczenia cieków, przepustów, lokalizacji budynków, wylotów z kanalizacji, stawów, ujęć wody, zbiorników wodnych i innych obiektów,
- g) dokonywanie okresowych przeglądów wód i urządzeń wodnych,
- h) współudział w przygotowywaniu planu w zakresie utrzymania wód, urządzeń wodnych, usuwania szkód oraz uzyskiwania wymaganych prawem decyzji pozwalających na prowadzenie prac utrzymaniowych,
- i) dokonywanie odczytów wskazań urządzeń pomiarowych,
- j) utrzymywanie i eksploatacja urządzeń wodnych oraz cieków naturalnych będących własnością Skarbu Państwa - PGW Wody Polskie oraz ich nadzór nad realizacją prac wykonywanych przez firmy zewnętrzne,
- k) współpraca z jednostkami samorządowymi oraz organami odpowiedzialnymi za ochronę środowiska i gospodarkę wodną w zakresie właściwości nadzoru wodnego,
- l) zapewnienie oznakowania, utrzymywania i kontroli szlaków żeglugowych na śródlądowych drogach wodnych,
- m) współudział w zakresie nadzoru nad wykonywaniem obowiązków użytkowników obwodów rybackich,
- n) współpraca w akcji powodziowej i szacowaniu szkód powodziowych,
- o) administrowanie obiektami nadzoru wodnego.

## 2. Obszar działania Nadzoru Wodnego wraz z mapą i krótką charakterystyką.

Nadzór Wodny w Sławnie obejmuje swoim zasięgiem głównie powiat sławieński, a także część powiatu koszalińskiego i słupskiego. Całkowita powierzchnia obszaru objęta zasięgiem NW Sławno wynosi **1 572,05 km<sup>2</sup>**. Teren Nadzoru Wodnego w Sławnie stanowi zlewnia (dolna – ujściowa) rzeki Wieprzy w tym rzeki Grabowej. Na teren Nadzoru Wodnego w Sławnie rzeka Wieprza wpływa na północ od wsi Korzybie (około 60 km rz. Wieprzy) dalej płynie w kierunku Sławna. Za Sławnem przepływa koło wsi: Staniewice, Stary Kraków, Kowalewice, Zielnowo, następnie wpływa do Darłowa a w DarłóWKu uchodzi do Morza Bałtyckiego. Poczynając od okolic wsi Czarnica i ujścia Doszenicy do Wieprzy, aż do początku falochronów portu Darłowo, dolina rzeki objęta jest obszarem mającym znaczenie dla Wspólnoty o nazwie "Dolina Wieprzy i Studnicy" w ramach sieci Natura 2000 (PLH220038). Natomiast rzeka Grabowa (lewy dopływ Wieprzy) druga z „większych” rzek którymi administruje Nadzór Wodny w Sławnie swoje źródła ma w jeziorze łącznie na wschód od wsi Żydowo w gminie Polanów, powiecie koszalińskim. W górnym biegu rzeki ustanowiono „Rezerwat na Rzece Grabowej”. Rzeka Grabowa przepływa przez Polanów, Krąg, Nowy Żytnik, Grabowo, Jeżyce i Żukowo Morskie aż do ujścia do rzeki Wieprzy (nieopodal DarłóWka) Na Grabowej również został ustanowiony Obszar Natura 200 „Dolina Grabowej” (PLH320003) Poczynając od źródeł aż do wsi SulechóWko. Dolina rzeki Wieprzy jak i rzeki Grabowej stanowią obszarach szczególnego zagrożenia powodzią.

Na terenie administrowanym przez NW Sławno łączna długość cieków, kanałów oraz wałów przeciwpowodziowych wynosi odpowiednio:

- Długość cieków i kanałów wodnych- 585 km
- Długość wałów przeciwpowodziowych - 54 km
- Powierzchnia jezior NW Sławno: 46,44km<sup>2</sup>
- Zlewnie elementarne NW Sławno: 222

Nadzór Wodny Sławno obsługuje 12 stacji pomp za pomocą których odwadniany jest teren o łącznej powierzchni 13 862 ha.



# Nadzór Wodny w Sławnie Państwowe Gospodarstwo Wodne Wody Polskie

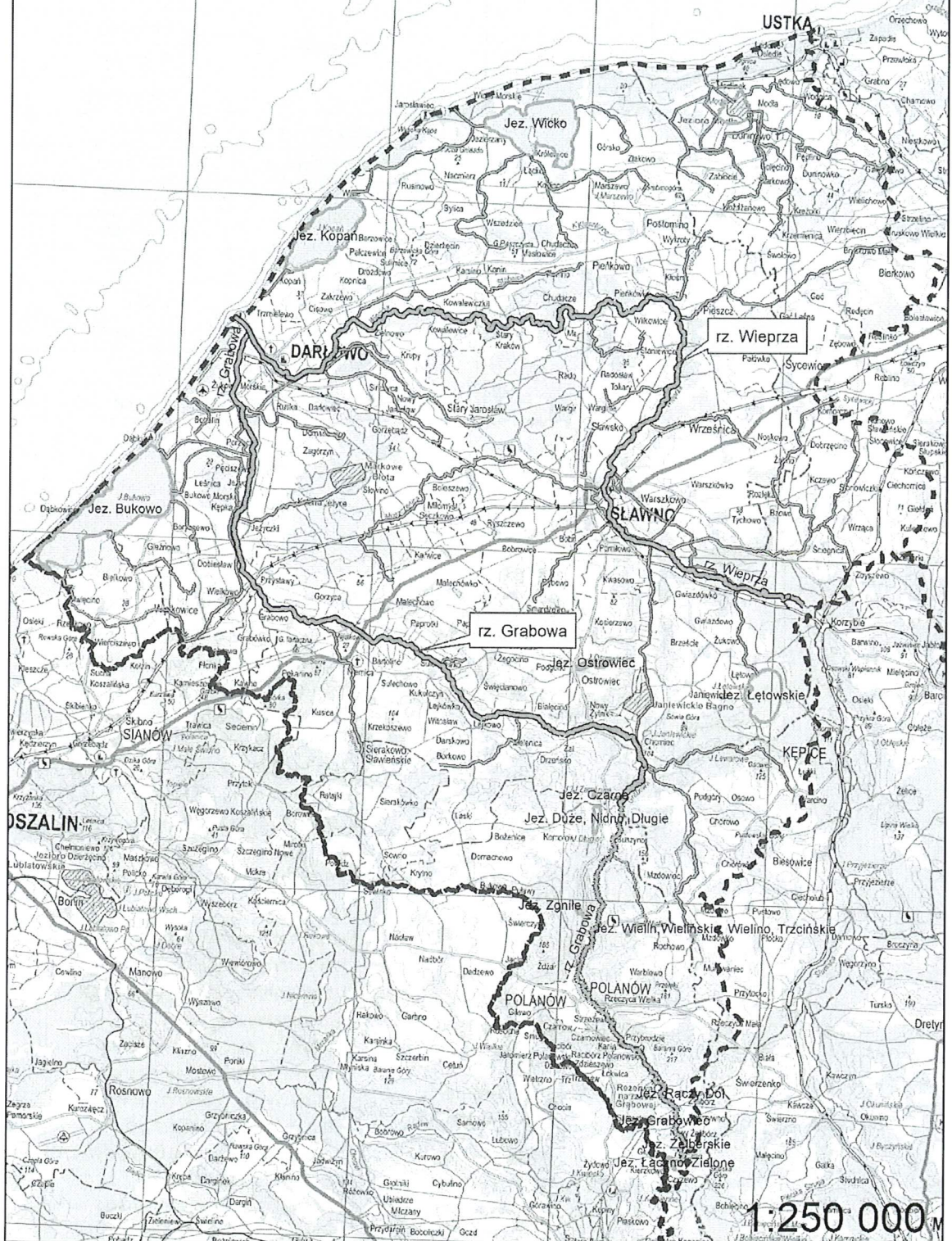

----- granica obszaru NW Sławno



### 3. Zestawienie gmin znajdujących się na terenie działania Nadzoru Wodnego.

Zarząd Zlewni	Nadzór Wodny	Powiat	Gmina
Zarząd Zlewni w Koszalinie	Sławno	Sławieński	Sławno
			Malechowo
			Darłowo
			Postomino
		Miasto Sławno	Sławno
		Miasto Darłowo	Darłowo
		Koszaliński	Sianów
			Polanów
		Miasto Polanów	Polanów
		Słupski	Ustka
			Kobylnica
Słupsk			
Kępice			

### 4. Zakres prac wykonanych na terenie działania NW Sławno.

L.p.	Gmina	Nazwa zrealizowanego zadania	Opis zadania	Wartość wykonanych prac
1	Darłowo, Postomino, Ustka, M. Darłowo M. Sławno	Obsługa eksploatacja i bieżąca konserwacja stacji pomp na terenie działania ZZ Koszalin, NW Sławno w okresie od III do XII 2023r.	<i>Prowadzenie właściwej gospodarki wodnej na polderach odwadnianych przez stacje pomp. Utrzymanie poziomów wody w zbiornikach pompowych i na wlotach pompowni zgodnie z posiadanymi pozwoleniami wodnoprawnymi. Obsługę ruchową stacji pomp. Naprawy bieżące i konserwacje st. pomp</i>	427 019,10 zł
2	Darłowo, Sławno Postomino, Ustka, Słupsk M. Darłowo M. Sławno, M. Polanów	Usługa kompleksowa-eksploatacja, obsługa i konserwacja urządzeń wodnych wraz z odcinkowym utrzymaniem koryt cieków naturalnych na terenie działania PGW WP RZGW w Szczecinie -w części zamówienia nr 10 Zarząd Zlewni w Koszalinie Nadzór Wodny w Sławnie.	<i>Utrzymanie cieków i urządzeń wodnych polegające na utrzymaniu w stałej sprawności technicznej obiektów budowlanych; zapewnieniu prawidłowego spływu wód opadowych i roztopowych poprzez usuwanie zatorów w obrębie przepustów betonowych na ciekach zapewnienie prawidłowego odpływu wód poprzez utrzymanie w ciągłej drożności wlotów do rurociągów,</i>	308 643,28 zł
3	Ustka	Konserwacja rzeki Pogorzeliczki w km 0+800-2+140 m. Duninowo, gm. Ustka	Prace konserwacyjne, udrożnienie rzeki	45 000,00 zł

4	Darłowo	Konserwacja rzeki Rów Wiekowski w km 0+000-2+660, obr. Boryszewo, gm. Darłowo	Prace konserwacyjne, udrożnienie rzeki	53 904,10 zł
5	Darłowo	Naprawa umocnień skarp rzeki Grabowa w km 0+000-14+600- zgodnie z decyzją nakazową WINB w Szczecinie	Uzupełnienie kołków oraz kieszki faszynowej od strony odwodnej rz. Grabowej	159 777,00 zł
6	Darłowo	Odmulenie zbiorników wyrównawczych przy stacji pomp Wieprza Darłowo i stacji pomp Dąbki gm. Darłowo- Nadzór Wodny Sławno	Odmulenie zbiorników wyrównawczych stacji pomp w celu zapewnienia swobodnego odwodnienia polderów	47 030,43 zł
7	Darłowo, Sławno Ustka, M. Darłowo M. Sławno,	Konserwacja wałów przeciwpowodziowych na terenie działania PGW WP RZGW w Szczecinie poprzez wykonanie koszenia oraz naprawy szkód wyrządzonych przez dzikie zwierzęta- w części zamówienia nr 15 -Nadzór Wodny w Sławnie	Wykonanie koszenia wałów przeciwpowodziowych oraz naprawy szkód, zabudowa dziur, jam, nor wyrządzonych przez dzikie zwierzęta	418 054,69 zł
8	Sławno	Remont agregatów pompowych na terenie ZZ Koszalin, NW Kołobrzeg, NW Sławno- zadanie częściowe nr 2 NW Sławno	Naprawa agregatu pompowego w celu zapewnienia bezpieczeństwa przeciwpowodziowego na obszarze odwadnianym przez stację	55 842,00 zł
9	Darłowo, Sławno Ustka, Słupsk M. Darłowo M. Sławno,	Okresowa kontrola stanu technicznego i przydatności do użytkowania wybranych budowli hydrotechnicznych PGW WP Regionalnego Zarządu Gospodarki Wodnej w Szczecinie	Ocena stanu technicznego obiektów hydrotechnicznych stale i okresowo piętrzących wodę, zgodnie z ustawą Prawo budowlane	20 000,00 zł

#### 5. Liczba spraw wpływających i prowadzonych przez Nadzór Wodny.

Podstawa prawna: Prawo wodne z 20 lipca 2017 r. Dz.U.2021.poz. 624, tekst jednolity

Kwartał	Zgody wodnoprawne na podstawie art. 397 ust. 3 pkt 3 (w związku z art. 240 ust. 5 pkt 1)
I	20
II	18
III	20

IV	27
<b>ROCZNIE</b>	85

Ponadto zgodnie z przepisami art. 163 ust. 2 ustawy Prawo wodne, Wody Polskie zapewniają, w zakresie swojej właściwości, ochronę ludności i mienia przed powodzią wywołaną przez wody publiczne stanowiące własność Skarbu Państwa, o których mowa w art. 212 ust. 1 pkt 1.

Zgodnie z tym przepisem prawa właścicielskie Wód Polskich przynależą w stosunku do śródlądowych wód płynących oraz wód podziemnych. Śródlądowe wody płynące zostały zdefiniowane w art. 22 ustawy i są to wody w:

- 1) ciekach naturalnych oraz źródłach, z których te cieki biorą początek;
- 2) jeziorach oraz innych naturalnych zbiornikach wodnych o ciągłym albo okresowym naturalnym dopływie lub odpływie wód powierzchniowych;
- 3) sztucznych zbiornikach wodnych usytuowanych na wodach płynących;
- 4) kanałach.

Zgodnie z art. 227 ust. 1 i 2 ustawy Prawo wodne utrzymywanie publicznych śródlądowych wód powierzchniowych polega na zachowaniu stanu dna lub brzegów oraz na remoncie lub konserwacji istniejących budowli regulacyjnych **w celu**, między innymi **zapewnienia ochrony przed powodzią lub usuwania skutków powodzi**.

Zapewnienie ochrony ludności i mienia przed powodzią i przeciwdziałanie skutkom suszy w odniesieniu do terenów zurbanizowanych na terenie działania Nadzoru Wodnego w Sławnie polegało na realizacji zadań utrzymaniowych określonych w art. 227 ust. 3 ustawy Prawo wodne, a mianowicie:

- 1) wykaszanie roślin z dna oraz brzegów śródlądowych wód powierzchniowych;
- 2) usuwanie roślin pływających i korzeniących się w dnie śródlądowych wód powierzchniowych;
- 3) usuwanie drzew i krzewów porastających dno oraz brzegi śródlądowych wód powierzchniowych;
- 4) usuwanie ze śródlądowych wód powierzchniowych przeszkód naturalnych oraz wynikających z działalności człowieka;
- 5) zasypywanie wyrw w brzegach i dnie śródlądowych wód powierzchniowych oraz ich zabudowę biologiczną;
- 6) udrażnianie śródlądowych wód powierzchniowych przez usuwanie zatorów utrudniających swobodny przepływ wód oraz usuwanie namulów i rumoszu;
- 7) remont lub konserwację stanowiących własność właściciela wód:
  - a) ubezpieczeń w obrębie urządzeń wodnych,
  - b) budowli regulacyjnych;



8) rozbiórkę lub modyfikację tam bobrowych oraz zasypywanie nor bobrów lub nor innych zwierząt w brzegach śródlądowych wód powierzchniowych.

Jednocześnie, zgodnie z przepisami art. 165 ust 1 pkt 5 ustawy Prawo wodne ochronę przed powodzią realizuje się w szczególności przez **budowę, przebudowę i utrzymywanie budowli przeciwpowodziowych.**

p.o. Kierownika

Nadzoru Wodnego w Sławnie

Grzegorz Bogustawski



Państwowe Gospodarstwo Wodne  
Wody Polskie  
Nadzór Wodny w Sławnie  
ul. Polanowska 45 c, 76-100 Sławno  
NIP 527-282-56-16, REGON: 368302575  
e-mail: [nw-slawno@wody.gov.pl](mailto:nw-slawno@wody.gov.pl)

